朝鮮日報
朝刊
本紙朝夕刊十面
發行人 方應謨

社說
國營事業과 財政
利益을 民間에 散布하라

一

明年度豫算編成을 앞두고 鐵道、專賣、遞信의 三事業局은 各各 好景氣를 豫想하고 新廳舍建築을 司計課에 提出中이라 한다。財務當局에서는 設使 好景氣로 黑字가 난다할지라도 新廳舍를 建築한다는것은 생각할 問題요 三局의 新廳舍를 一時에 建築한다는것은 더욱 話不成說이라 한다하거니와、國營事業의 意義를 이가티 沒却하고 新廳舍建築에만 汲汲하라는 事業局 當局者의 態度는 좀더 理解를 要할 일이다

二

元來 國營事業의 目的은 公益에 屬하는 事業이라든가 民間의 資本으로는 經營키 困難한 大事業이라든가 또는 事業本來의 性質上 獨占性을 띈것을 國家가 代身 經營하야 民間에 利益을 주자함에 잇다。그러기에 國營事業이 多少 親切味가 적다든가、獨占을 햇다할지라도 默認하는것이니 이는 어느나라의 例를 보아도 그러하다。그러커늘 朝鮮에서는 아즉 往往히 國營事業의 眞意를 이저버리고 制度 그것을 固陋하게 運用하라는 傾向이 뵈는것은 遺憾이다。

現在 朝鮮의 國營事業으로 가장 큰것은 鐵道、專賣、遞信의 세가지다。鐵道는 年四千五百餘萬圓의 豫算을 가지고 專賣는 七千二百餘萬圓、遞信은 一千六百餘萬圓의 豫算을 가저서 總豫算 二億五千萬圓中（昭和九年度）의 折半以上을 占하얏다。그런데 各事業의 歲入은 主로 當該事業의 擴大에 거이 充用하고 그 利潤을 他歲出에 轉用하는 境遇가 적다。그러므로 各事業豫算은 獨立會計가 되는듯한 感이 잇스니 이것은 國營事業의 眞意味로보아 妥當치 안타 新廳舍의 建築도 또한 이런 會計獨立의 感이 잇는 各當該局의 錯覺에서 나온 態度가 아니냐。

三

勿論 國營事業의 그自體가 民間에게 利益을 끼치는 點이 잇는것을 看過하는 말은아니다。例하면 鐵道賃金을 引下하야 民間利用에 便하게하는것이라든지 僻地에 電信、電話를 架設하며、그料金을 싸게하는것等은 그 一例다。그러나 紅蔘及煙草의 製造、販賣等은 그自體에 直接民間에 利益을 주는것이 업스니 卽 紅蔘은 中國에 輸出하야 國家財政을 潤澤하게하자함에 不過하며、煙草는 萬一 專賣가 아니엇드면 外國으로부터 輸入되는 煙草를 歇價로 消費할수잇섯슬것이다。그러나 鐵道는 利潤이 남음에도 不拘하고 混雜한 列車를 그대로 運轉하며 煙草工場에 少年勞働者가 잇스며、電信、電話의 料金이 다른곳에 比하야 高價란 評이 잇다。

四

그러므로 鐵道、專賣、遞信의 三局新廳舍建築도 한번필요한 하나일지나 一時的 黑字를 當하야 卽時 新廳舍建築에 쓰지말고、더히 民益을 도모할 計畫을 세워 國營事業의 眞意義를 民間에서 理解하도록 해야 할것이다。往往히 世間에서는 돈버는것은 國營事業뿐이라 말하出을 모르는 形便이니 이런 點益은 널히 民間에 散布해야할야 國營事業의 收入만알고 그支으로 보아서도 國營事業의 利것이다。

朱毛軍과 徐向前軍 四川에서 遂合流
共軍의 總勢實로 十五萬突破
省城成都非常히緊張

【重慶發】四川西部地域의 要地 雅安에서 會師하자는 口號下에 南北으로부터 接近하고잇든 朱毛의 共産軍과 徐向前軍은 今月十六日 마츰내 懋功에서 合流된것이 明確하게되엿다 그總兵力은 實로 十五萬에 達하는바 現在 四川西北의 理番 松、方面으로 向하야 進行中이다 此等共産軍의 目的은 所謂國際路線의「打通」에 잇는바 그때문에 成都는 非常한 緊張을 呈하여잇다 蔣介石氏는 麾下各軍隊를 督勵하야 成都防備에 努力하고잇다

皇太后陛下 五十一回御誕辰

【電通東京電話】二十五日은 皇太后陛下의 第五十一回 秩父宮殿下의 第三十三回의 御誕辰이므로 天皇、皇后兩陛下께옵서는 勅使、御使를 大宮御所에 御差遣하옵시고 皇太后陛下께서도 御使로서 御祝品을 御贈答하옵실터이라한다 그리고 皇太后陛下께옵서는 이날 赤坂離宮에 行啓하사 各皇族殿下를 爲始하야 岡田首相以下文武官 四百名의 拜賀를 受하실御豫定이다

伊國外務次官 佛大使會見
英單獨行爲協議

【羅馬二十三日發聯合】이든特使의 到着을 앞두고 스비치外務次官은 二十三日午後 羅馬駐箚佛國大使샹브룽氏를 招致하고 重要協議를 遂하엿다 會見席上에서 스비치次官은 今回의 海軍協定에 對하야 佛伊兩國政府의 見解는 一致되어잇다는것을 强調하고 또 英國政府가 佛伊兩國政府의 意向을 無視하고 單獨으로 獨逸政府와 協定을 締結한데 對하여는 끗까지 抗議할 方針이란 旨를 言明하엿다 뭇솔리니首相은 二十四日午前 이든特使와의 會見時에 以上의 見地에서 强硬한 意見을 述할것으로 解釋된다

佛伊間密約說 佛首相否定

【東京電話聯合】佐藤駐佛大使로부터 二十四日外務省에 到達한 報告에 依하면 今月十九日에 開會한 佛國下院에 잇어서 라발外相은 下院議員數氏의 質問에 對하야 大要左와如히 答하엿다 卽佛國外交의 根本義를 闡明하여日「佛國政府는 一月七日의 所謂羅馬協定에 잇서서 에디오피아에 對한 自由行動을 伊太利에 許하는 密約을 行한事實이 업고 또佛國政府는 에디오피아國과 同國代表로부터 쥬네브에서 行한 佛國의 善意斡旋에 對하야 深甚한 謝意를 表한事實이 잇다」고 强調하야 羅馬協定의 代償으로 佛國政府는 伊太利에 에디오피아에 對한 自由行動을 密約하엿다는 此上一般에 流布되는 報道를 正式否認하엿다

秦哈爾問題交涉 覺書調印程度

【電通北平二十三日發】今日에行한 秦哈爾問題解決交涉에 關한 土肥原少將과 秦德純氏와의 會見時間은 目下未定인데 夕刻까지에 一切解決될것은 明瞭하며 結局覺書에 調印하는程度에 그치게되리라고보인다

軟派를壓倒하야 强硬方針으로邁進
政友會內二潮流動向

【電通東京電話】政友會는 鈴木總裁의 重臣블럭指導精神 排擊聲明을 契機로 部內에 潛在한 根本的으로 相容할수업는 二個의 潮流가 表面化하야 再次黨內에 物議를 釀成하려하는 氣勢를 馴致하엿다 卽 現狀을 打開하야 躍進日本의 進展을 따라 積極進就의 政策으로써 邁進하려하는 强硬派로 이에 屬하는者는 重臣블럭의 消極退嬰、現狀維持、無事主義의 指導精神을 排擊하는 同時에 天皇機關說과 追隨外交를 排擊하야 結局産業政策에 對한 兵農兩全의 徹底를 期하려하는 總裁와 久原顧問의 指導精神을 協力支援하고 나아가서는 現內閣打倒에 向하려하며 此에反하야 他의 一派는 現狀維持에 滿足하고 外交問題에 關하여는 차라리軍部의 直進行動을 抑制하고 協調外交에 依하야 安全을 期하려하는 重臣블럭과 岡田內閣의 指導精神에 迎合하야 次期政權移動에 有力한 地步를 收得하려하는것이로 對政府關係에 잇서서는 每事에 軟弱한 態度를 取하고 他面黨內에 잇서서는 所謂黨更生이라는 美名下에 숨어 總裁更迭等의 策動을 行하려하는것이다 그러나 最近黨內情勢는 議會當時와 달라 尋變化하야 望月、水野氏等의 番議會人으로 除名된以來 反政府熱의 昂騰과 함께 後者에 屬하는 勢力은 非常히 減退되어 總裁를 中心으로 黨의 傳統的 積極的方針에 則하야 强硬態度로써 邁進하려하는 意向이 優勢를 占하야 此에 依하야 確定될것이라고볼것으로 今後多少의 波動이 잇스리라하야도 黨의 大勢를 움직이기에 不足하고 府縣會選擧에 當하여도 右의 黨의 會로간으로 强調할 方針이므로 自然黨內의 空氣는 倒閣的强硬氣勢를 高潮하야 軟派를 壓倒하고 强硬方針으로 邁進하리라고 觀測된다

秦德純氏誠意로서 權限內五項은實行
宋哲元軍撤退와軍隊敎育의二項은 至急回訓을國府에電請

【電通北平二十四日發】秦德純氏는 土肥原少將으로부터 받은 察哈爾事件條件覺書中 察哈爾當局의 權限範圍內에서 處理할수잇는

一、秦德純氏自身이 關東軍代表 土肥原少將에 對하야 正式謝罪할것
二、事件發生當該責任者를 處罰할것
三、今後絶對如斯한 侮日事件을 再發식히지안흘것을 保證할것
四、察哈爾全省에잇서서 排日運動의 徹底的根絶을期할것
五、日滿兩國과의 經濟提携를 實行할것

卽以上五項은 直時誠意를갓고 實行할것이나

六、宋哲元軍을 國境線으로부터 總撤退케할것及撤退後는 右撤退線으로부터 再次進出케하지안흘것
七、軍隊敎育方針의 改善에 關한것

等二條項은 獨斷專行할事不得하고 中央의 承認을必要함으로 二十四日朝 이點에 거듭國民政府에 對하야 日本側으로부터 正式交涉이잇섯다는 旨를 傳達하고 至急回訓을 電請하엿다

駐佛中國公使顧氏 月末頃昇格赴任
郭駐英、顔駐蘇大使와함께 聯盟理事會에出席乎

【電通上海二十四日發】駐佛公使顧維鈞氏는 近日中에 大使에昇任하야 七月十日頃 上海發赴任하기로決定되엿는데 顧維鈞氏는 月末南京에 赴하야 汪精衛氏、唐有壬氏와 九月十六日 쥬네브에서開催되는 聯盟理事會에 臨할中國側의態度에 對하야 愼重協議할터인데 北中問題에關하야 國民政府는 日本의 要求를考慮하고 中國側政府가 自發的으로處理할것이라는方針을 取하리라고 觀測된다 그리고 九月十六日聯盟理事會에는 顧維鈞氏外駐蘇大使顔惠慶氏、駐英大使郭泰祺氏都合三名이 中國代表로 出席하기로 次定되엿다

秦氏逃避事情

【電通北平二十四日發】察哈爾問題에關한 土肥原少將과의 交涉開始를目前에두고 中國側責任者인 秦德純氏가 二十三日突然國民政府에對하야 辭表를提出하고 逃避的態度를 取한것은 察哈爾省當局의權限外에屬하는事項임으로 中央政府의指示를 仰하엿든바 否定的回訓을 接하야 立場에 窮하야 이러한 措置를 取하엿다 그리고 廿三日夜同氏가 退院하야 交涉은 豫定대로 進行되야 最後的解決까지에는 이르지못하엿스나 結局國民政府도 日本의 要求事項을 全幅的으로 承認하리라고 觀測됨으로 土肥原少將은 當分北平에 滯在하야 秦德純氏와 繼續하야 折衝을거듭하기로되엿다

세멘트增産計畫 中止一個年또延長

【電通東京電話】세멘트聯合會의 增産計畫一個年中止問題에 對해서는 昨秋十一月重要産業統制法第二條의 發動을 보게될터인데 右增産計畫中止協定이 來六月二十六日로서 有効期限이 滿了됨으로 商工省에서는 二十四日午後二時부터 商相官邸에 産業統制法에 基하는統制委員會를 開催하고 爲先 岸第一部長으로부터 세멘트工業統制問題中增産計畫一個年中止問題에對하야는 세멘트工業統制委員會의 諮申에 잇서서 非常時局關係其他와 分離하야 決議되어잇다는 旨를 說明한後 過般의 合同協議會에서 세멘트紳士協定의 有効期間을 다시 一個年 延長할必要가잇다는 意見이 一致되엿다는 旨를 報告하고 세멘트聯合會의 增産計畫中止協定에 關하야 統制法第二條를 發動할 可否를 諮問한 結果 滿場異議업시 當局의 原案대로 可決確定하고 同三時지나 散會하엿다 따라 當局에서는 來二十六日附官報로서 右第二條發動의 件을 告示하야 二十七日부터 効力을 發生케하기로되엿다

銀行券發行高週報

六月十六日부터 同二十二日까지의 銀行券發行高週報는 左와如하다

一、銀行券總發行平均高 一四三、一五五、七八〇圓
內制限外發行高 一六六、八三三
正貨準備發行平均高 九三、〇九一、四四五
保證準備發行平均高 五〇、〇六四、三三五
二、週末銀行券發行高 一四八、七八三、四〇八、八〇

鐵道敷設에關한 蘇中交涉說은無根
蘇聯政府에서明言

【莫斯科二十三日發聯合】蘇聯外務人民委員部가 外蒙古를 橫斷하야 綏遠省歸化城에 至하는 鐵道敷設에 關하야 國民政府와交涉中이라는 新京電報에 關하야 蘇聯政府는 二十三日 全然事實無根이란 旨를 言明하엿다

人事、集會

◆李熙昇氏（朝鮮語學會代表幹事）本社新築人事次來社
◆李克魯氏（同幹事）同上
◆笠井淳氏（東洋拓殖會社總務課長）入京人事次來社
◆三上大作氏 本社로轉任人事次來社
◆小田武夫氏（東洋拓殖株式會社庶務課長）新任人事次來社
◆秋山三夫氏（東洋拓殖株式會社大連支店長）新任人事次來社

夕刊後市況 廿四日

◆大阪 短期 氣配◆
大新 八五九〇（不變）
鐘新 一九四〇〇（不變）
日産 七七九〇（三〇低）
東新 一三六七〇（不變）
◆橫濱 生糸 後引◆
當限 五五一〇〇 先限 五七〇〇〇
◆福井 人絹 後引◆
當限 六一一〇 先限 六二六〇

失業救濟키爲해 外國人追放案
米議員暴案을提出乎

【華盛頓二十五日發聯合】텍사스州選出下院民主黨議員마틴·데이스氏는 失業問題解決의 一方策으로 米國國內에잇는 約六百萬人의外國人을 追放하자는 趣旨의 法律案을 下院에 提出할方針의 旨를 二十二日發表하엿다 데이스氏의 大綱國法案의 骨子는 左와如하다

一、米國人이 就業할수업는 職業에 對하여는 外國人에 對하야 就業을 禁止하지아니함
一、米國國內에 家族을 갖지안흔 第一移民은 國籍의 別이업시 一切入國을 拒絶함
一、不法入國者로 認定되는 約三百五十萬人의 外國人에 對하여는 大統領에게 國外追放을 委任함
一、合法的으로 入國한 三百萬人에 對하여는 一年의 裕餘期間을 與하야 그期間中에 市民權을 獲得치못하면 此를 追放함

右에 關하야 데이스氏는 左와如히 말하엿다
今回에 提出하려하는 法案에 對하여는 百五十萬人 이에 約五萬人을 代表하는 百五十五團體가 支持를 聲約하엿다 議會에서도 議員百五十人은 賛意를 表明하리라고 確信하고잇다

廿五日閣議를端初 豫算編成에着手
廿二億突破는不可避

【電通東京電話】二十五日閣議에서는 高橋藏相의 豫算編成方針의 說明을端初로 마츰내明年度豫算編成에着手하기로되엿는데 豫算編成에當하야 가장問題視되여잇는것은 國防과財政調和問題로 이미陸海軍側은 國際情勢에鑑하야 國防費減額의不可能을 强調하야 明年度軍事豫算의 增額을主張하고잇는데對하야 大藏省側은公債漸減方針을表明하고 各其事前工作을試하야 벌서부터波瀾이豫想된다 그리고이問題로昨年은故藤井藏相과軍部大臣과의 間에正面衝突을釀成한事實이잇슴으로 政府도今後의 推移를警戒하고잇는데 岡田首相을始하야 政府首腦部는高橋藏相의 手腕을信賴하고 大體樂觀的見解를갓고잇다 卽岡田首相이나 高橋藏相도 軍事費의擴充은認하나 現在國防費가 國際的進運을遂하고잇는 日本에對하야必要不可缺하다는것을 承認하고잇다 또軍部側도 明年度豫算은前年과同樣으로 過渡的豫算에끈치고 國防根本計畫에關한것은 海軍軍縮會議의結末을 告함을 기다리고 他方國防、財政의調和問題에關聯하야 가장注目되는 農村關係豫算에對하여는 農林省은 過般通常議會에서 歎殺된米、繭及肥料의三法案을 再提出할方針인데 그經費는 二千萬圓程度에不過하고 더욱此等의政調整問題에對하여는 內閣審議會에서 審議中인바 不遠해서 應急的方策을 어들것이라하야 農村對策의 傾向은 悲觀할수잇스리라고 한다 따라 이結果 明年度豫算이 今年度보다 增加되여 二十二億을 超過할것은 不可避하나 豫算編成에 關連된政局의 危機는 結局 融通自在한 高橋藏相의 手腕에依하야 打開할수잇는것이라고 岡田首相도 確信하고잇다

藏相은어데까지 平和外交方針을基調로
國防費調整意圖

【電通東京電話】政府는 二十五日閣議에서 明年度豫算編成方針을 決定하는 同時에 卽時各省에 通牒하야 豫算編成準備에 着手키로될터인바 所謂 非常時財政은 今年度를 最高點으로 明年度豫算編成에 當하야는 恒久化하려는 感이잇는데 此等所管省인 大藏省은 勿論 內閣審議會及調查局等에서 國防政策 産業의 調和에 腐心하고잇다 卽明年度豫算編成에 當하야 財政當局이 가장 念慮하는 點은 單히 明年度만의 問題가 아니오 後年度에 亘하는 豫算關係의 問題로 大抵 國防計畫과 年年增額되는 公債의 累積이 將來財政上에 如何한 結果를 齎來할가하는 點에 잇다 二十五日閣議에서는 高橋藏相으로부터 이趣旨를 詳細說明하는同時에 談話의 形式으로써 어떠한聲明을 發하게될것이다 그리고 이 其體的方策으로 高橋藏相을 協하야 大藏當局이 抱懷한 根本原則은 平和外交를 基調로한 如左한方針에 立脚한것이라고 보인다

一、外交工作에 依하야 國際間의 協調에 努力할것
一、國防費의 調整
一、國防費將來의 豫想을 確立할것
一、陸海兩當局을 一體로한 綜合的國防計畫을 樹立할것
一、豫算總額의 漸減
一、豫算總額은 原則으로 前年度豫算에서 減少를 圖할것
一、新規旣定兩經費에 亘하야 節約을 圖할것
一、新規公債發行의 減少
一、적어도 昨年度에 새로發行하는 公債에 對해서는 今年度發行額보다 減額이되는것을 主旨로할것
一、公債漸減에 對해서는 一般特別兩會計에 亘하야 全然同一主旨로 處理할것

窮乏農村救濟事業 明年도繼續計上
內務省의豫算審議態度

【東京電話聯合】內務省이 二十五日豫算閣議에서 明年度豫算編成方針을決定하면早急히豫算省議를 開하고 昭和十一年度豫算編成에 着手하기로 되엿는데 農村對策에 重要한 役割을 占한內務省의 救農關係明年度豫算의 編成은 國防과財政의 調和에 두통에끼여 相當한 苦境에 빠질것을 免치못할模樣인데 目下對策에 腐心하야 苦慮를 거듭하고잇다 卽救農關係事業의 大局을支配하는內務省의 土木事業豫算은 九、十兩年度에 亘하야 農村災害復舊土木事業을 施行하야 十年度에만 國費總額二千七百萬圓 事業費總額五千六百萬圓을 投하야 延人員槪算約八十萬人의 救濟를 行하고잇는데 이것은 事業의 原則上今年度限으로 끗막을性質을 갓고잇스며 더욱 一般新規土木事業豫算에 對하여는 國費가 겨우一千六百萬圓程度밖게 計上되지못하는 實情에 對하야 明年度土木事業의 善後措置와 關聯하야 一般土木事業豫算再編을 如何히할 것인지는 今後 重大問題로될터로 現在內務首腦部의 方針은 今年度의 救農土木事業을 來年度에 잇서 急激히 끗막기는 現在農村疲弊의 現狀으로보아 到底히 不可能한地方이만코 新潟等의 冷害凶作地方、九州、四國等의 旱害地方、長野、山梨、群馬等의 凶作地方에 局限하야 規模를 縮少하야 相當한額을 計上하고 救農土木事業을 繼續施行할方針인데 一方減額縮少된 一般土木事業에 對하여는 明年度에는 産業復興地方更生을 主眼으로 土木事業計畫의 根本을 再編하야 從來의 土木事業으로도라가 積極的起工을 할意向인데 그他農村對策關係의 明年度豫算으로 國民健康保險實費約二十萬圓 無醫部落의 救療事業費約百六十萬圓 救療法施行費의 增額等 더욱 地方財政援助에 關한 經費窮乏 農村對策等考究中인데 問題의 地方財政調整交附金制度는 內閣審議會의 經過를 보아 單獨히 決定하기로되여잇다

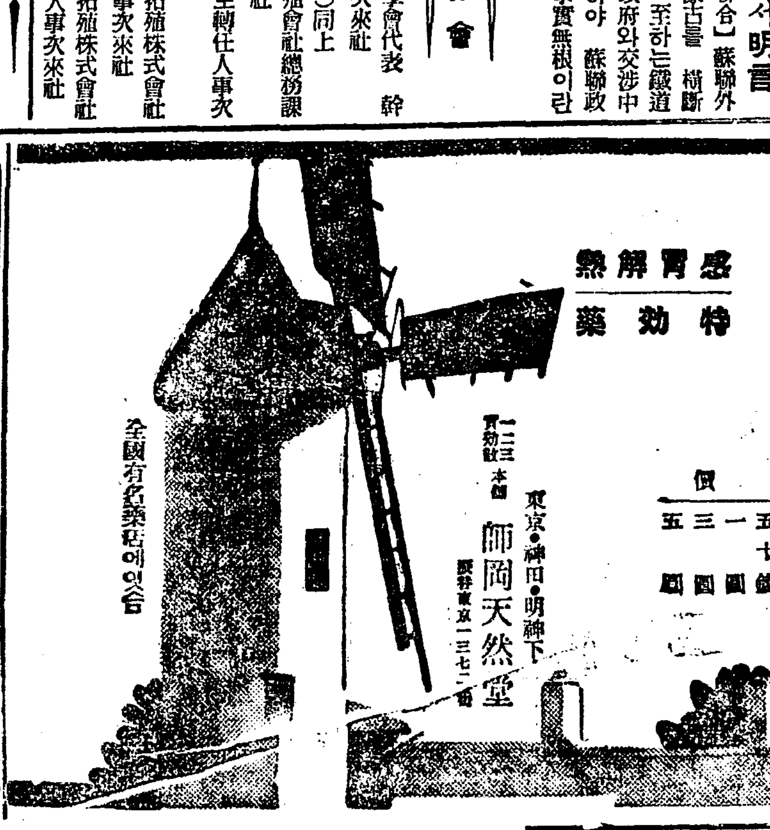

感冒解熱 特効藥
실 實 효 効 산 散
싹나는이때의 不注意로 도리여 感氣가 流行한다 열이다、기침이다 하고당황하기전 몬저 이藥을!
NO.131
定價 二十錢 三十錢 五十錢 一圓 三圓 五圓
一二三 實効散本舖 東京·神田·明神下 師岡天然堂 振替東京一三七二番
全國有名藥店에잇슴

農林省御推奬
朝日輕油發動機

カタログ進呈
特約店募集
發賣元 宋榮斗商店 機械部
大阪市住吉區松田町二丁目五一番地 電話戎三三四三番 振替大阪一八四一一番

◎失職은技術家에업다
◎本校는實地로有用한技術家를養成할目的、學力年齡을不問하고臨時로入學許可함 吾人은눈이一技를배워서獨立的生活의安定을得하라
◎本科三個月卒業
◎創立明治四十四年（就職紹介、學則送付）
◎校外課通信講義錄도發行함
◎東京品川驛前二 公認 東京寫眞學校

他에例가업는 大懸賞
只今이가장사시는대利로운 仁丹の粒
（大袋十錢）

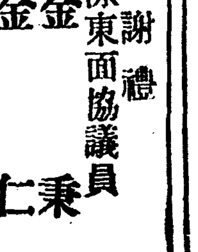

榮種商
種子는本場産이第一
大割引
特等 菜果 白菜種
安東驛 芝罘農場 大和橋通 出荷部

當選謝禮
光陽郡玉龍面協議員
金敎鉉 鄭相舜 金相淳 徐培欽
金然表 朴性信 金德岩
鄭玉棟 張甲鍾 徐敬植

當選謝禮
光陽郡骨若面協議員
鄭準基 鄭相昱 禹東鎭
金斗天 黃炳琇
兪桂璿 金洪朱

當選謝禮
今般光陽郡鳳岡面協議員選擧에際하야有權者諸氏의深厚하신後援으로當選되엿삽기玆에紙上으로謝禮하나이다（無順）
李賢模 尹昌燮 趙來烈

當選謝禮
今般利原郡南面協議員選擧에本人이當選되엿는바 [illegible] 深厚한德이올기敢히紙上으로謝禮하나이다
太田[illegible]藏

當選謝禮
本人等의當選을有權者諸位와 一般有志諸賢에게 紙上으로謝禮하나이다
谷城郡玉果面協議員（無順）
全昌泳 金命煒 金彦洙 朴鍾範 岡田善次
金圭泰 洪應湜 金秉熙 千炳淳 [illegible]

當選謝禮
海州郡錦山面協議員
金英權

當選謝禮
海州郡靑龍面協議員
李明烈
李傑宰 全相翊 林昌燮
張善[illegible] 李[illegible]

當選謝禮
海州郡日新面協議員
洪仁植 吳泰燮
姜大圭 朴亨喆 李麟秀
崔承萬 閔福善 尹哲鎬 李興植 閔永植 李寅熙 [illegible]

當選謝禮
海州郡來城面協議員
崔丙塾 尹禹成

當選謝禮
海州郡東雲面協議員
趙炳者 尹淸根 李鍾培
田炳文 洪在翊

當選謝禮
海州郡泉決面協議員
吳就成 蔡相龍
崔仁[illegible] 李[illegible]

當選謝禮
海州郡泳東面協議員
金秉瑞 金仁炯 安泰信 朴在龍

極東覇者比軍마저 朝鮮軍堂堂히快勝

四對一로、五千觀衆歡呼裡에

昨夜·國際拳鬪戰盛況

극동(極東)의 천지를 마치무인지경과가티 달리는무적의 비률빈(比律賓)군을마저 약진권투조선(躍進拳鬪朝鮮)의 정예의동원으로 일대유바전을감행하는 전조선아마튜어권투련맹주최와 본사후원의 대국제권투전은 이옥고마천하권투팬의 대망가운데 이십사일밤 경성운동장특설링에서 막을열엇다 이날밤'링'의 상면「스탠드」를 비롯하여 채운약오천관중은 정각전부터도넘처는 흥분을 참지못하야 초조한시선은 폭풍전야와가튼 무거운 침묵에 싸히어'링'을노리고잇섯다 이윽고 응원경기가끗난 다음 훈련원뜰(訓練院庭)가떠갈듯한 론도와가튼 박수와환호리에비률빈과 조선의두 팀의 명예를걸머진 량군은 강렬한전광을전신에바드며 씩씩한 적동색(赤銅色)의 용자를'링'우에 나타내이니 때는아홉시 회장윤치호(尹致昊)씨의 환영사를뒤이어 미국(米國)총령사「랭돈」씨를대리하야「콜리」씨의축사와 본사사장방응모(方應謨)씨의 대리로 본사외보부장 홍양명(洪陽明)씨가「멧세지」를 랑독한다음 사회측을대표하야 려운형(呂運亨)씨의 축사가잇섯고 양군주장 박룡진(朴龍辰)군과「캐스트로」양군의「메넛트」교환과 양군의감독「아퀴노」、강락원(姜樂遠)양씨와의 돈긴혼악수가끗난후 비률빈군을 대표하야「아퀴노」감독의 답사가잇섯고 조선군으로부터 비률빈군에게보내는 긔념품으로 향로(香爐)를 증정한다음 양군주장에게 "꼿다발"을드려서 사기를도읍게하는등 이상의절차로서 이날의렬사적의장식을마치고 기다리든 결전은 열리고야마럿다

接戰은猛烈하나 戰後엔兩軍抱擁

膳物로는香爐、勝者엔本社長盃

友誼的으로圓滿終幕

전통(傳統)을 자랑하는 극동의 강호 비률빈군의아성(牙城)에돌관하는 신흥조선군의준예는 과연남태평양에 금자탑(金字塔)처럼소사잇는「권투의나라」비률빈을「넉」다운」하고 말것인가? 또는 못갓내백전로장의 비률빈은 역시그역사와명예를지속할것인가? 각각으로 변하는전황은지르고 만장관중의 진정할줄모르는 가슴을타욱 조리게하엿다 제일전에 푸라이급에잇서서 박춘서(朴春緒)군이「올오리나」군을 판정(判定)으로이긴것을비롯하야 빤탐급의 김창엽(金昌燁)군은「라라자발」군을、박룡진(朴龍辰)군은「가부리엘」군을、라이트급의 리규환(李奎煥)군은「쿠나난」군을모다 판정으로이겨서 사대령(四對零)으로 조선군이 단연우세하야 전승의 기세를보이드니 최종으로 웰터-급의 최성환(崔成煥)군은 강호비률빈군의 주장「캐스트로」군과대전하야전날부상한딸의 상처때문에제일「라운드」를 가긋나자 최군기권을 자청하엿스나 심판은 이를부당하다고 주장할제 루지를이러버린 최군은「카운트」를 엿까지헤이도록이러나지안허 필경「케오-」로패하니 드디여 사대일(四對一)의압도적우세로 조선군이 개가를불럿다 이로써 전동양의패권은우리신흥조선군의 진두에빗나고잇섯다 이리하야 싸홈지난후의양군선수들의 악수와포옹을、패하고도 한업는비률빈군이 먼저청하야오는등 실로 국제적스포-츠의 아름다운장면을 이루엇다 그리고 동대회회장 윤치호(尹致昊)씨의손을거처 본사사장방응모(方應謨)씨기증의 우승배는 조선군주장박룡진군에게 수여하고 우승자와 및출전선수에게 긔념「메달」을 수여하고 열시사십오분 조선권투사상의 초기록적성황을이룬 이대회는 원만히종막을고하엿다

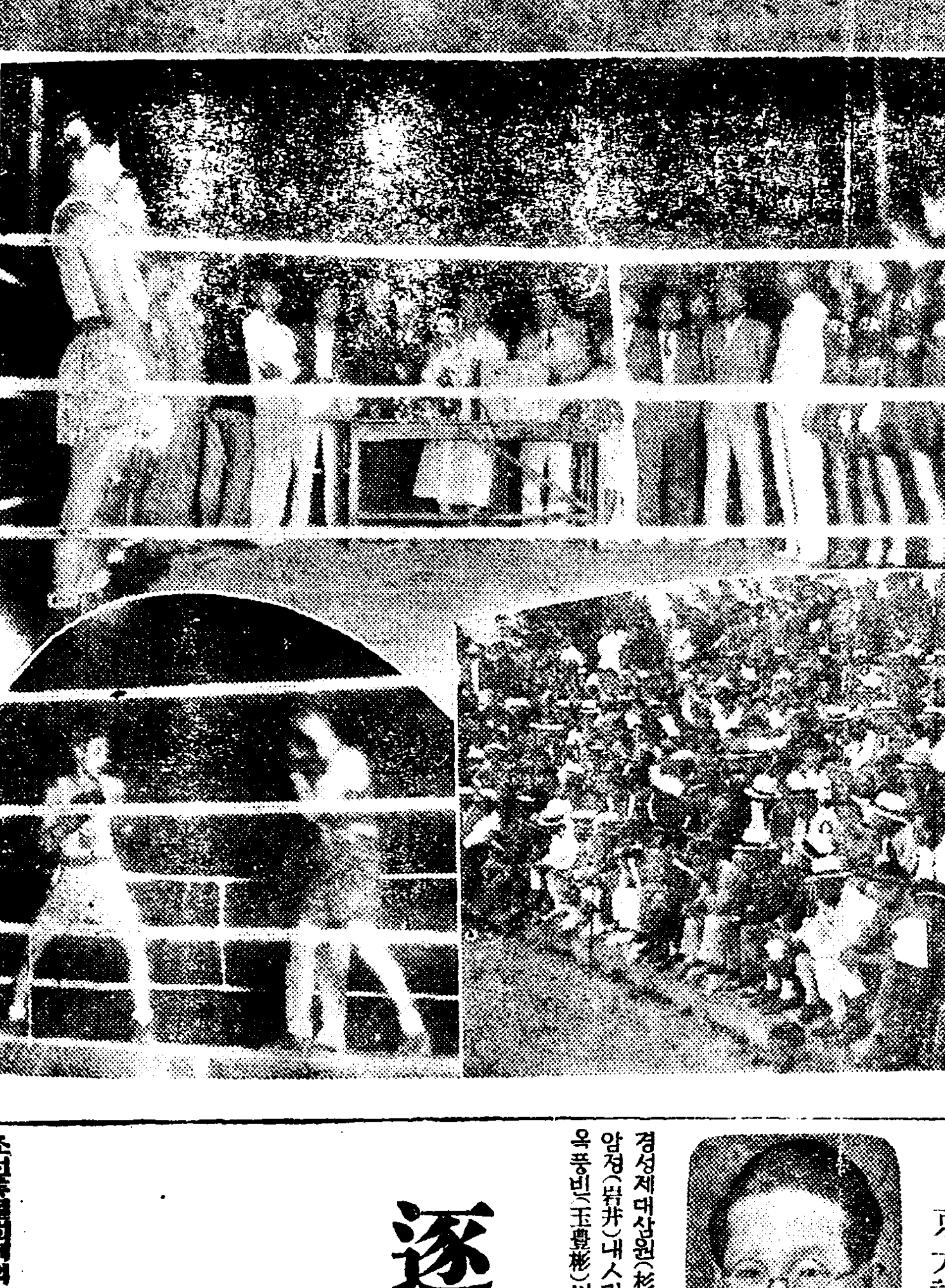

★比、朝國際拳鬪의豪華版 ⊡⊡⊡ 상은 싸홈을마치고의 조케석양군、중은 입장식하는 초만원을일운 관중과 빤탐급 라라자발군대김군의렬전

判定四勝에 KO로一敗

兩軍의石火가든戰績

【푸라이級】◇審判 成義慶

○朴春緒【朝鮮】 判定、오리나(比島)

▲全比島學生 푸라이級의覇者「오리나」君과 朴君의對戰! 敏捷한「푸웍」을 利用한朴君「오리나」의「라잇」을 巧妙히 避하며「아웃뻭싱」으로 左「훅크」와 右「스트레-트」로 加擊할제「오리나」君「카운터-부로-」로 頑强히對抗하니 混戰 또混戰! 第三「라운드」까지 判定키어려우리만치 熱戰을演하엿스나 朴君저윽히「포인트」를 어더朴君의손이곱히들리니 朝鮮軍貴重한一點을先取하엿다

【빤담級】◇審判 成義慶

○金昌燁(朝鮮) 判定、라라자발(比島)

▼…極東빤담級의王者 金君과 全比島選手權保持者의 對時!「라」君송처럼金君의左强「펀취」에對敵키어려워 第一라운드에는防禦에만主力하드니 第二라운드에 드듸여「라」君猛然히「라잇」을하야亂打戰을演하며「라」君一時優勢를보이드니 第三라운드金君眼部를 負傷하야多少士氣를 이른듯하엿스나老練한金君 自重하야 잇다금決定的左「스트레-트」로加擊하드니 드듸여金君判定으로 이겨 全勝의塔을놉히싸어 明年世界올림픽에對한期待는더옥놉하저잇다

【페더-級】◇審判 黃乙秀

○朴龍辰【朝鮮】 判定、가부리엘(比島)

▲…極東大學의 驍將!「가」君과 全東洋페더-級의 覇者朴君의 接戰은「가」君공조레의 합께攻擊하야 左「스트레-트」와 左「스윙」으로 攻勢를취하니 朴君은 이를利用하야「원-투-부로-」로 終始하야 第三라운드까지 朴君優勢로終始하니 이로써 朝鮮軍三對零으로 斷然리-드하야 勝利는이미決定的으로 되엿다 이리하야 朴君은 金君과함께世界的舞臺로 躍進할自信을엇게되엿다

【라이트級】◇審判 黃乙秀

○李奎煥(朝鮮) 判定、쿠나난(比島)

▼…極東「올림픽」페더-級決勝戰에朴龍辰君을이겨 選手權을獲得한「쿠」君과 半島라이트級의 無敵强打者李君과의對戰은李君이 이겨서 朴君을위하야雪辱할것인가? 當夜興味의焦點인此一戰은「쿠」君右「스윙」으로「와입드·스윙」으로 李君을加擊하니李君「카운터-부로-」로無難히「쿠」君의猛襲을阻止하며右强「스트레-트」로「쿠」君을苦戰에빠지게하야 自못壯快한亂打戰을展開하드니「쿠」君맛가웁게 判定으로敗하야 朴君의雪敗를갑핫다

【웰터-級】◇審判 黃乙秀

○캐스트로(比島) KO 崔成煥(朝鮮)

▼…比軍의主將「캐」君과 新進崔君의終戰은「캐」君의攻勢에 崔君이 大事하는 懸念속에서 一「라운드」가끗나자 崔君突然히 棄權을 聲明하엿다 負傷을因하야 棄權을이러버리엿든지「카운트」10까지에도 이러나지안허「케」君 KO으로이겻다

◇番外競技

【푸라이級】 ○李炳翼(大邱) 判定 金鍾昌(京畿)×

【빤담級】 ○洪在益(京畿) 判定 金德仁(京畿)×

【페더-級】 ○金容榮(京畿) 判定 文在奉(京畿)×

【라이트級】 ○金石岩(京畿) 判定 朱在殷(京畿)×

比島拳鬪軍一行 今日午後에退京

三時車로京城發南行

수천리 바다를건너 상록의나라 비률빈으로부터 이땅에 스포츠 사절로와서 의미기픈 친선아레서 과히섭섭지아니한 성적으로 깨임을마친 비률빈 권투선수일행은 등에지고온바 사명을유감업시마치고 이십오일 오후세시 경성역발 특급열차로 경성을떠나 동경(東京)을거처 귀국하게되엇다 주최측 전조선아마듀어권투련맹측으로나 후원측인본사로나 또나아가서는 우리체육계로보나 희시기적성황을이룬 이들의 손을못잇게 보내기위하여 다수의전송이 잇기를 바라는바이다

平壤飛機廣島서墜落

【廣島鐵道局電話】지난달이십구일 평양(平壤)을 출발하야 이십사일예정대로 비행연습중의 비행장에서 원대로드라가든중 광도시동(東)연병장에 착륙하야 급유(給油)를하고 출발한 평양비행련대구일식기 중후 곳 고장이생기여 동시하류천정(下流川町)에 추락하야「푸로페라」와차륜(車輪)을 대파하얏는데 탑승자는무사하다

元山壽座全燒

【咸興支局電話】이십일일 오전세시에 원산부수정(元山府壽町)에 잇는수좌(壽座)의 무대로부터 발화하야 그건물은전소하엿는데 손해는 이만오천원에 달한다하며 인축의사상은업다한다

延專庭球部 大邱에遠征

延禧專門庭球部에서는 다음과가튼日程으로大邱에 遠征한다는데 同部의陣容은如左

鄭韓仁 李炳三 李商寧 李鐘赫 洪錫權 高昌烈 韓仁植 金聖雙 鄭俊根 金龍植

▲競技日程

六月廿七日(木) 對大邱府廳(慶北)

六月廿八日(金) 對大邱商業

六月廿九日(土) 對全大邱

滿洲士兵은集團化 朝鮮人數漸次增加

五月中의戰死數만千四百

原因은農村의疲弊

【新京二十四日發聯合】=關東軍發表」간부대의 토병토벌결과는 전나적으로 토병의 수가감소하여가기는하나 아직도 만주전체에 총수 이만팔천명이나잇서각처에 산재하엿는데 최근그들의특증은

一、집단화해가는것

一、단기(團旗)를 만주국기에모방하여가는것

一、전투법이 교묘하여가는데다가 지형관계상 토벌이곤난하야 급격히 감소되지아니하리라는것

등이다 그리고 관동군회하부대의토벌상황은 다음과갓다 ▲交戰總數一九五回▲遭遇土兵一四五三七名▲敵兵屍體一四三二▲日本軍戰死者二五▲同戰傷者七五 그런데 최근만주국각지에서 토병의수효가 증가되는큰원인은 농촌의피폐와 경비기관의 미비로종래반농반토병이든것이 순연한산적색채를 띄우게되고 또기절적으로 증가하는중이다 그리고 현재의 토병은 조선인중심으로한 공산군이 다수를 점하야 동변도(東邊道)와 북만국경부근에 근거를두고잇서 침략처경에는 다시상당히 그수효가증가되리라고 관측되다

昨日中等野球決勝 徽文高普優勝

十五對二로中央軍敗

延專主催中等學校野球大會決勝戰은 二十四日午後四時부터 中央高普와 徽文高普對戰으로開始되엿는데 十五對二로 徽文軍優勝하엿다 主審李榮敏 壘審元小者 李東壽、湯泰淳 四氏 徽文先攻

徽文	0	0	0	3	1	1	3	4	3	
中央	0	2	0	0	0	0	0	0	0	2―15

【中央】

	打數	安打	打點	三振	四死	犧打	盜壘	失策
	23	2	1	2	12	5	4	3

6 趙殷 8 李秉殷 2 沈大鍊 3 姜福錫 7 李基炳 1 金池錫 4 朴基 9 朴 5 休一

【徽文】 5 權允復 6 舜英復 2 金殷洙 8 崔在曉 1 宋在淳 3 朴春大 9 李禹鍋 7 金鳳漢 4 獻 49 18 0 10 6 2 8 2

新醫學博士 玉豐彬氏

京大論文通過

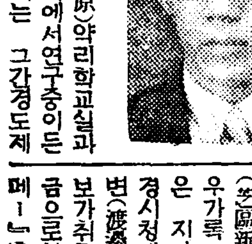

경성제대삼원(杉原)약리학교실과 암정(岩井)내과에서연구중이든 옥풍빈(玉豐彬)씨는 그간경도제대(京大)의학부에 학위청구론문으로「여산(醋酸)과「몰핀」과혈당(過血糖)의전귀(轉歸)에 관하야」라는 주론문세편과 및부론문여섯편을제출하엿든바 지난십팔일에동교수회에서만장일치로 통과되엿다는데 씨는대정팔년에 경성의전을졸업한후 일시개업하엿다가 소화륙년삼월부터 경성제대삼원약리학교실과 암정내과에서 연구를거듭한결과 이번에영예의학위를어든터로 장래가촉망되는청년독학자이라한다 (사진은 옥씨)

暴力團掃蕩에 李起東도被檢

은좌의카페를매매할때에

巨金을强請햇다고

동경은좌(銀座)의「카페-」가(街)의한자리를 진터삼고잇든「카페-」는 적옥(赤玉)의주인이옥「그랜드」은좌(銀座)와은좌「딴스홀」기타를경영하는상애회(相愛會)리사리긔동(李起東)과 동경시지구신교(芝區新橋) 삼정목이십번지 적우가록(赤羽嘉錄)의 두명은 지난 이십일일 아츰 동경경시청에검거되야 수사제이과도변(渡邊)계장과 대택(大澤)경부보가취조중인데 사건내용인즉지금으로부터사년전에 은좌의「카페-」흑묘(黑貓)와 은좌회관(銀座會館)의경영자 소천일태랑(小川一太郞)이가 대판적옥경영자하본정(榎本正)과의사이에은좌회관을삼만원에하본에게넘기기로된것을 대판식「카페-」가동경은좌에진출하면협위를늣기겟스므로 리긔동은이와대항하기위하야 흑묘「카페-」를매수하고자 소천씨에게말한즉 소천은그가격을이십삼만원에하고 대금을즉시지불한다는조건으로하고 리긔동은은좌회관양도에대하야 말리엉더리를잡아가지고 소천을 위협하고 소천이가 적우에게 빌부터서 리긔동에게 손해배상으로몃천원을 물고 소천에게서사례금으로백원을밧고도 적다고 흑묘의지배인 성전모(成田某)를차자고집으로 찾아다가일본도(日本刀)를내밀며위협하야 갈을차히는것으로백원을 밧은것이발각되것이라한다

逐年增加하는恩給 今年度에七百萬圓

日本內地서巨額을年年轉嫁

總督府財政上大難題

조선총독부회계의 은급부담금은소화륙년에는 이백팔십일만원이엇든바 일본내지의 은급국(恩給局)에서 진체(振替)되든것이루년년도는 또다시오륙십만원의 진격증하야 소화십년도에는 구십사만팔천원이나되야 칠백만원가까히달하는 거액인데 십일년도부터는 은급도루가되야다시 한층예상하는외에 규측개정에의한순사(巡査)와 간수(看守)의 은급이백만원가량의 격증을보이겟스므로 총독부재정면서상큰부담거리가 되야잇다

虐待밧든處女 仁川으로逃亡

【仁川】강원도부내면갑곳이(江華郡府內面甲串地) 김원갑(金元甲)의집에잇든 김원금은 어려서 양친을여이고 전과가 의지하야오든 의탁하고잇섯스나 근일에 동주인의 학대가심하야 견대수업서 무단출가하야 송림리(松林里)의 이백삼십번지 김수희의집에 묵고잇섯스나 그행동이 수상하야 소관서원은 그자세한 것을 물엇든바 의외에일정한주소가 업슬뿐아니라 보기드문미인이라 그신변이위험하야 경찰서에서는보호하는동시에 본적지로 조회하얏다한다

每年結核死亡 小學教員五千名

可驚할日本教育界

文部省은療養所設置

【東京電話】문부성(文部省)에서는 학교교원의폐결핵 료양소를전국각부현에 일개소식설립식히기로 방금학교위생계의 대서(大西)기사가 조사연구중이라는데 현재의소학교원으로 폐병이 혹은 기타결핵에의한 병으로 사망하거나 또는퇴직한사람은 일개년에 사오천명식되는데 이들의병은 소학교아동의 위생에 영향할념려가잇스므로 될수잇는대로는 공국비(國費)로서 료양소를설립하자는 희망이잇스나 현하의 재정상태로는 실현식히기곤난하다하야 소학교원 호조회(互助會)를 식혀이를설립식히고 문부성에서 보조금을 교부할방침을진행식히고잇다 즉소화십일년도부터 매년다섯부현(府縣)식 희망하는부현에서 설립하야 십개년에 전부현을완성식히고 경비는설립비 약칠만원으로 문부성에서 반액을보조하고 남어지를 부현에서 지출식히고 경상비는 일년삼만오천원인데 그사분의삼을 문부성에서보조하고 남어지를 교원호조회에서 지출할방침이다

生活難으로 靑年이飮毒

부외아현리(阿峴里)팔십오번지의 이백십사호 김희명(金熙明)의둘재아들 석규(錫奎)는이십삼일오전팔시경 자긔집에서 양재물을먹고 고민하는것을 그집안사람이 발견하고 곳근처에잇는고려병원(高麗病院)에 데려다가 응급치료를한결과 생명은건질무양인데 원인은 오래동안직업을구하엿스나 도모지취직처가업슬뿐아니라 생활이 몹시곤난하여짐을 비관하고 자살하려든것이라한다

密造酒摘發하다가 稅務署員이逢變

加害者는警察에被逮

【扶餘】지난십륙일 강경세무서장(江景稅務署長)이하서속수명은 경성세무감독국 좌등(佐藤)국속의 응원을어더 부여군림천면(扶餘郡林川面)에출장하야 주류밀조자를수사하든중 동일오후여섯시경에 동면지토리(紙土里)에사는 남궁모(南宮某)를유력한혐의자로내탐하고 동씨의자택을수색하든중과연 밀조한술병을발견하고 이에서속들은이를압수할라하매 주인인남궁모는압수를못하게하는동시에 술병을파괴하려함으로서 속들은이를제지하려한즉 돌연동리사람수십명이달려와서 남궁씨를 응원하야술병을파괴하는등 일대격투가일어낫섯다한다 이에서속들은할수업시돌아와서 소관림천주재소에고발하엿슴으로 이급보를접한부여경찰서에서는의읍에 경무주임이사법계원을대동하고 현장에급행하야 일일히조사하는일방 수모자로남궁착(南宮錯)외 다섯명을검거하야 목하공무집행방해죄로엄중취조중이라한다

結婚못해서 見習妓生逃走

부모가결혼을허가하지안는다고 절망과손을잡고 다라난 긔생견습생이잇다 ──부외아현리(阿峴里) 오십번지의 사십일호 리변집(李凡集)의딸순이(順伊)는 금년이월부터 한성(漢城)권번긔생견습으로 다니든중 부내교남동(橋南洞)백오십일번지 김순갑(金順甲)(假名)과 알게되엿는데 김순갑은자긔는전긔장소에서영업을크게할뿐외라 파주(坡州)에 삼백여석추수하는 토지가잇스니 긔생집에게청하여 이룰자긔와 결혼하게하여달라고 순이의아버지 리변집에게 청하엿스나 리변집은김순갑이가 난봉이라는말을듯고 허락지안하엿든바 그들은서로손을잡고 지난십구일오전아홉시차로 경성역을떠나어데로 종적을감추엇스니 좀차저달라고 리변집은 이십사일아침소관동경찰서에 수색원을제출하엿다

日本共黨巨頭 高橋因病出獄

【東京電話】왕년에일본공산당리론파의 간부로서 활약한고교정수(高橋貞樹)는 좌야(佐野)와산(鍋山)의일파에 찬성하야옥중에서 전향하고 징역십년의형을밧고서 동경소관형무소(小管刑務所)에서 복역중이든바 고질인폐병이 위중하게되야 복역하기불가능하게되엿스므로 지난십구일에 집행정지로출옥되여 방금동경소석천구죽조정(小石川區竹早町)칠십이번지 그의부친고교팔랑(高橋八郞)씨집에서조섭중이라한다

八百名土兵隊 黑城子王府襲擊

【奉天】당지모처에 달한정보에의하면 지난십구일오후세시경에 란천민(蘭天民)로명단팔백여명이 북표(北票)북방사십지리의 흑성자몽고왕부(黑城子蒙古王府)를 습격하여 만주국군이삼백여명의무장을해제하고 그중모모한사람다수를 전부인질로 랍치하여갓스며 전긔왕부의왕은 행방불명이되엿다한다

신발견된 림질·매독을 속히 고치는제일조흔약 (조선총독부출원허가제)

목자가 절대로 복용하는、현일대가의명약인 제국대학의과대학병원 영미두불의과대학병원 에서처방한약으로써 찬양사용하며、또

내무성위생시험소보증부합

이잇는治淋劑六種을主藥으로하야、何等의副作用이업도록 配劑한許可濟의公認治淋劑이다

內務大臣을會長으로하고、醫藥學界의最高權威者十六名을 委員으로하야、愼重審議한後、그品位를定하야日本藥局方에收載하고그우에

藥의有効無効는 小便을보면判定된다

림질환자는 여러가지로법에 미혹되야서는 안됩니다 제일 주의할것은오줌이다 보통우리가림질을알어냇다면、소변을컵에다바더보죽、실낫가튼것이나 먼지가튼것이 떠다가러안젓다한다。즉 그것이 림사(淋絲)다。아무리 약을먹고 주사를할지라도、컵에오줌을바더보와、실낫가튼림사(淋絲)가끗처어지지안흐면고치지안흔것이다。그림으로소변을 보와림사(淋絲)가 떠러진약을 먹지안흐면 안된다。약이효력잇스면 림게(淋絲)도적어지고、고름도 잡히여 전래의 목적을달할수가잇다。

梅毒

本社創製의梅毒藥은政府制定日本藥局方驅梅劑三種과皇漢梅毒藥數種을主藥으로하야副作用이絕對업는出願許可濟公認驅梅劑로서

초기의감창、가래톳의치료는물론、제이기전신매독、잠복매독、유전매독、매독성루마지스등의내복으로、곳배독작용(排毒作用)을하며、매독으로 일어나는 불래증과 국부와전신증상어 적절히 발하여저서치병의 목적을달할수잇다。무서운 매독을 자손에게 유전치안토록、하로라도빨리본사의구매제(驅梅劑)를복용하야고치시라。

림 병제 (일일분)팔원
질 약특제 (팔일분)사원

매 병제 (십칠일분)팔원
독 약특제 (십칠일분)륙원

電話及振替口座新設
電話本局二三六二番
振替京城二三一五七番
京城郵便局前 有田ドラツク

책임제약임으로 다른약점에는 팔게하지안습니다
좌의 有田도락구전매소에서 사십시요

有田도락구專賣所鮮滿所在地

京城 郵便本局前 有田도락구
黃金町四 有田도락구
龍山錦兵町 有田도락구
平壤本局前 有田도락구
釜山幸町一 有田도락구
仁川宮町二 有田도락구
大田榮町一 有田도락구
群山驛前通 有田도락구
全州高砂町 有田도락구
光州本町三 有田도락구
木浦榮町二 有田도락구
大邱弓町 有田도락구
馬山京町三 有田도락구
麗水港 有田도락구
淸津本町 有田도락구

兼二浦本町 有田도락구
鎭南浦碑石里 有田도락구
海州南本町 有田도락구
新義州樓町 有田도락구
元山本町三 有田도락구
咸興本町二 有田도락구
羅南生駒町 有田도락구
安東東四番三 有田도락구
奉天驛前 有田도락구
撫順東六條 有田도락구
錦原新市街 有田도락구
四平街金星路 有田도락구
新京東一條通 有田도락구
哈尔濱東商 有田도락구
大連越後町 有田도락구

滿鮮發賣元 京城郵便局前 有田도락구

純正頭腦藥의자랑

獨特한綜合的効果・多年硏鑽한結晶品!

頭痛藥에도 優劣있다 選擇에注意!

頭痛의解消와 頭腦의疲勞恢復에

現代科學은참으로말수업슬만큼進步하얏다。따라서頭痛藥이라할지라도單只頭痛만을鎭靜식힐뿐으로는現代에잇서서完全한頭痛藥이라할수는업다。그것은頭痛을治療식힌同時에頭腦의疲勞를回復식히고朦朧한머리를爽快、明朗케하는作用이업스면頭痛藥의使命을最後까지完成하엿다할수가업다。

ノーシン은이目的下에 創製한新頭腦藥

一、『頭痛을곳치는作用은勿論이고』同時에또一步前進하야서

二、『頭腦의過勞를回復식히는作用』을가지고잇다。

이頭腦의疲勞回復作用은다른單一頭腦藥에서 볼수업는ノーシン獨特한자랑할만한長點을 가지고잇다。이런 二大作用을한게모워서야 비로소 偉大한綜合的効果를充分히發揮할수잇는것이다。따려서ノーシン은頭痛뿐만안이라左記의症狀에가장잘듯는効果를나터내는것이다。

適應症

頭痛、偏頭痛、頭腦過勞
頭重、頭內朦朧、精神憂鬱
眩暈、宿 醉、船車멀미

効力느진것은無効에近似하다

頭痛藥에가장必要한條件은一分間이나一秒間이라도빨이効力이나터나서그견듸기어려운頭痛의괴로움과 不快한頭重朦朧等에서一刻이라도빨이버서나게하는作用이다。이것이업스면아무리萬가지理論을느러노트라도無効나相等한것이다。

ノーシン이服用한後참으로 눈깜박할새에効力을發揮하는것은임의天下에定評이잇다『藥도ノーシン만큼빨이들으면조켓다』고愛用者들이늘 激賞感謝하고잇는것을보드라도 明白하다。더구나胃腸等에障害업고無論머리를 痲痺식히는것가튼것은絕對로들어잇지안홈으로安心하시라。

납분作用이업고安全하다

許多한頭痛藥中에는往往胃腸等을壞傷케하는것도잇는듯하나이런것은아무리頭痛에잘듯더라도模範的이라자랑할수업다。ノーシン은이런거와는 全然달너서元來胃腸等을傷할만한成分이들어잇지안코다른頭痛藥과갓치일부러 胃腸藥을加味하야胃腸障害를防止할必要는업는것이다。이야말노ノーシン이純正한 頭痛藥으로서他에代用藥업다고자랑할點으로서實로엇기어려운長點의하나다。

藥質은優秀 價格은低廉

ノーシン은完備된 衛生的工場에서一一히嚴重한試驗을거처서된原料와多年間經驗熟練된技術에依하야製造된科學的優秀品이다。

이ノーシン의眞價가認定됨에따라서 愛用者도激增하야至今은 日本全國은勿論、滿洲、中國、南洋、米大陸等까지도輸出되야我日本代表的頭腦藥으로써多大한賞讚을博得하고잇다。이와가치工場도合理的生産의機構를擴大하야左와如한低廉한藥價로提供하게된다。

藥價

四回分…二十錢・十三回分…五十錢
七回分…三十錢・廿八回分…一 円

★ 全國著名藥店又는떼파-트藥品部에잇슴

―頭痛藥에胃腸藥을配合하는可否―

胃腸이健全하다고한것은結局胃腸이普通狀態로잇는것을말한것이다胃腸에아무異常하다는늣김이업슬時가即健全한胃腸임으로이以上藥으로더强하게할수도업고또必要도업다。

元來胃腸藥은胃腸이弱하다던지其他故障잇는時에이것을普通狀態로回復케하는것이다。萬一胃腸이健全한데다가胃腸藥을常用한즉胃腸은그런所用업는힘을빌지안트라도只今까지充分히作用을하던것이自然그藥의힘을빌이는習慣이부터서結局胃腸自身이本來가지고잇는貴重한機能을도리혀弱하게하는 傾向으로될것은當然하다。

다른頭腦藥에는胃腸藥을配加한것이잇는듯하나이原理를生覺하면이것은結局必要업는餘分의胃腸藥을無端히呑下하는結果가됨으로漸次胃腸은消化力을根本的으로弱하게한다는납분原因이된다。

現在醫師가藥을處方할때에胃腸을傷할걱정잇는藥劑인境遇에는胃腸藥을添加하야胃腸의保護를하나、그他에必要한以外에는胃腸藥을添加하지안는다。일로써밀우워보드라도健康狀態의胃腸에는胃腸藥이必要치안는것은다알바가안입닛가。

ノーシン에胃腸藥이 加味되야잇지안는것임으로그러한걱정이조금도必要가업다即胃腸藥을配合하지안트라도胃腸을害하지안는頭痛藥이야말노眞實한意味의『完成된頭痛藥이다』라고말할수가잇다。

頭痛藥의 理想條件

効果가確實하고
効力이빨느고
惡作用이업시安全코
藥價가低廉한것

完成된模範的 頭痛藥 ノーシン

노신

發賣元 荒川長太郎合名會社

通川에又復檢擧旋風
十餘青年突然被檢
順嶺面浦項里一帶를中心으로
某種結社事實의綻露?

【通川】 적색농조사건으로 작년에도 검거인원이 근삼백명에달하야 세인의 이목을놀라게한기억이 아즉 사라지기도전에 또다시통천에는 검거선풍이 또이러낫다 월여전 통천서에서는답전면송전리(畓錢面松田里)박휴철(朴烋喆)외 삼명을 검거취조하든중 무슨단서를 엇엇음인지지난십구일에 또다시 순령면포항리(順嶺面浦項里)에서 질풍신뢰적으로 청년십여명을 검거취조중이라는데 사건내용은 비밀에 부치나 탐문한바에 의하면 모종비사의탄로인듯하다고한다

人妻를홈려갓코 本夫를臨禁毆打

【平壤】 남의안해를유인하여다가 다른사람에게 중매를한후에 빼스려고 안해를차즈려온본부를 구타하고금품을강요한놈이도회의진용잇혀서 충주고잇다
평양부내서성리(西城里)칠십칠번지 황득룡(黃得龍)(二七)이란자는평원군덕산면주촌리(平原郡德山面朱村里) 김성부(金成夫)의처김순갑(金順甲)(二三)을유인하여다가 동리김모(金某)의안해로소개하엿섯는데 이소식을드른남편은 안해를차지려황득룡에게 차저갓든바 황득룡은 도로혀란타하여치료삼주간의중상을 가한후그것도부족해서 자긔집에감금해놋코현금팔십오원을내이면 안해를놓아보낸다고협박하다가 평양서원에게 발각체포되엿다
이자는물론 엄중한처벌을바드려니와 압흐로이런종류의범죄자를 엄중사찰하여 용서업시가혹한 처치를하기로결정했다한다

多年間懸案이든 馬山牛市移轉
方今認可申請中

【馬山】 마산우시장(牛市場)이시가의 중심지에잇스므로 시가발전과 도로확장에다대한 지장이 잇슬뿐더러 시민의위생상으로나 미관상으로 불쾌를 늣기게되며 마산부민으로서 오래전부터우시이전을갈망하야온바이며 부당국에서도 오래동안현안에싸여온든바 십년도부당국의예산에 이전비가게상되여잇스므로 머지안흔장래에 실현되리라고하며 방금이전인가를신청중이라는데 이전장소는상남동(上南洞)이십팔번지로부터그근처에 약구백평을예정하엿다고한다

面目이一新케될 米穀都市鎭南浦
貿易地帶埋立等四大工事도 年內로는完成될豫定

【鎭南浦】 다른도시에비하여모든시설이 뒤떠러저잇든 진남포도금년도에 실현되는 도서관(圖書館)의신축과 공회당옥(公會堂屋)설치로 대체의 시설이완비되는일방 작년도로부터 진행중이든토목공사(土木工事)도금년 까지는 완성될 모양임으로 도시에 공사가완료되면 면목이 일신케되리라는데 진행중인토목공사는 다음과갓다

◇풀─擴張과 海水浴湯新設 작년도의신설된 풀─확장공사는칠월십일까지 완성될 예정이며 해수탕은 칠월말까지완성되다는바 총공사비이만원으로해수탕은조선을통하여 처음되는시설이니만치 부민들의 주목을 끌고이스며

◇億兩機港間道路修築 구년도부제일차궁민구제사업을 구년도부터 시작되여 금년도에 완성될것인대 공사비 구만원으로 폭(幅)이십메돌, 장(長)칠백칠십메돌이다

◇朝鮮人市街下水工事 다년 현안으로되여오든 조선인시가지하수공사는 겨우금년에야 공사비오만원으로 방금공사중인대 중앙지대인축동(築洞)으로시작하여 풍정보교(楓井普校)압까지 일천오백사십메돌이된다는바 이것이 완성되면 부내주요한하수공사도 일단락을 보게되다고한다

◇億兩機沿岸貿易地帶埋立 구년도 추가예산으로 공사중인대 공사비칠만이천원으로 매립면적 일만이천평이다 금년도완성될것으로 이것이완성되면 현안이든 무역지대문제도 완화될것이라고한다

群山의中央地帶 全州通에大火災
揮發油에引火되여

【群山】 지난이십삼일 오전십시경 군산의중앙지대인 전주통(全州通)십오번지 유상(油商)소화상회(昭和商會)휘발유창고에서 발화하야 불은곳이웃으로 연소되여 이동상회를소진한후 동십일시오십분경에 진화하얏다는데 일시는 자긔향(自己香)휘발유 취급중 『모비루』통의폭발로실로위험하얏스나 요행히인축에는 사상이 업섯다하며 원인은휘발유통을 납(鉛)으로때우다가 휘발유에 인화한것이라하며 손해는 방금조사중이라한다

慶北自轉車 競技大會開催
本社支局後援

【醴泉】 례천운여조합에서는 동아, 중앙, 조선삼지국의후원아래에서 자긔와가티경북자전거경기대회(自轉車競技大會)를여는데 이것이례천에잇서서 처음의일인 만큼세서장유예기하는바 만히참가하여주기를바란다고한다

一、時日 六月三十日午前九時부터
一、場所 醴泉邑內牛市場
一、申請 六月二十九日까지
一、會費 一人一圓
一、賞品 一等高級自轉車一臺及 等四人 賞年寮各一個 五等五人 擬賞杯一
第十定員─五十名

제정도내 자작농가를 군별로보면 다음과갓다

▲海州 二十七戶 ▲延白 二十七戶 ▲金川 十二戶 ▲平山 十九戶 ▲新溪 八戶 ▲遂安 十七戶 ▲長淵 十三戶 ▲松禾 十一戶 ▲殷栗 九戶 ▲安岳 十三戶 ▲信川 十六戶 ▲載寧 十六戶 ▲黃州 十六戶 ▲鳳山 十五戶 ▲瓮津 十二戶 ▲延安 八戶 ▲谷山 十五戶 計 二百五十戶

危機에直面한□□ 平南의教育財政
總督府當局의補助가업다면 平醫平農等經營至難

【平壤】 평안남도내의교육긔관의 재정에대하여경상비 긔다야팔만원을요하는의학전문학교(醫專)와 십만원을요하는 평양농업학교(平農)안주농업학교(安農) 평양상업학교(平商)의 삼개실업학교는지금까지 총독부보조를 밧지못하기때문에 교육재정상 래년도에빠산을 편성하는데 전연곤난에빠지엿스므로 금년도부터는 총독부의 보조를밧지안흐면 곤난한 상태에빠지어 부득이보조신청을하기로되엿다 이보조신청이 허락만된다면 평양고보(平高普)평양상업(平商)평양중학(平中)등의 학급 증가문제도 어떤한방식으로 해결될지을모양이어서 큰기대를 가지게하고잇다한다

日本鑛業專用의 北鎭線이認可
有効期間七年

【北鎭】 일본광업회사(日本鑛業會社)의전용선(專用線)인 만포선북신현역─북진간(滿浦線北新峴驛─北鎭間)의 경편철도부설에관하여는 한동안 그기점문제로나 용지매수문제로 말성거리가잇서 당시본보에 보도한바와갓거니와 그동안 철도당국에 부설신청중에잇는 동선의인가는 지난·십이일부로 인가되여 일측공사에착수하엿는데 부설의목적은 부진에소재한 동양합동광업회사(東洋合同鑛業會社)로부터매수한광미(鑛尾)를 진남포제련소에반출식힘에 잇다는것으로 동선의면허유효긔간은 소화십칠년십이월말일까지인 칠년간에불과하다한다

納涼音樂大會

【宣川】 선천긔독청년회교육부에서는 오는이십칠일밤남시반에선천회관에서 ｢가무위안납량음악대회를 개최한다는데 지난번전조선학생음악대회에서 일등의영예를 획득한신성학교악단의 특별출연도잇서서 발서부터성황을예긔하고잇다한다

黃海自作農創定
昨年中設置二二五〇戶 耕地面積一三二六町步

【海州】 황해도지방에도 근년중농(中農)의소작농(小作農)으로의 급격한 전락은 실로놀라운수자를뵈이고잇서 황해도당국에서는 총독부방침에 의하야 본부로부터 국고보조(國庫補助)를바다그대책으로서 매년자작농설정(自作農設定)을 해오는터인데 작년중에 설정한자작농호수는이백오십호이라한다 그러고 그경지면적(耕地面積)을 보면 답(畓)이 팔십일정구반이고 전(田)이 일백오십사정일반으로 그합계이백삼십륙정보일호당평균가반가량인데 그경기가격은밧이십만사천구백칠십오원이며 답(畓)이 륙만륙십원으로그총액은 십륙만오천구백칠십오원이다 그런데 이들자작농에게대부한 대출액(貸出額)을보면밧에십만사천구백륙사원논(畓)에륙만삼십오원으로 그총액은 십륙만오천원가량으로 일호당평균부채가 천원백륙십여원으로써 이는이십오

安岳最初의 鞦韆大會盛況

【安岳】 지난륙월십팔일, 구랑일간 안악부인회 주최로 안악초유의전조선 추천대회를 개최하야공전의성황을 일우엇는데 멀리평양、황주、사리원、진남포、은률、장연、송화、신천、재령등지에서 무려삼백여선수들이 모히여 묘한기술을 연출하야 공전의성황

大邱綜合運動場 位置問題의紛糾
西部側住民結束反對

【大邱】 대구부대구종합운동장을십이만오천원을 긔채하야설치하기로작정되여 그동안대구부에서는 후보지대봉정(大鳳町)、대명동(大明洞)、신암동(新岩洞)을두고 세밀히물색하여오든바 대구부당국에서는 토지의가격과설비비또는 운동장위치등을표준삼아 전긔후보지중에대명동으로내정하리라는 소문을전한대구부서부주민들은 교통이 가장 불편한 대명동에 설치함은 부의발전을 저지(阻止)할뿐더러 교통 불편상 일반 리용이 적어서 운동장설치 정신에 위반이라하야 반대의긔세가 놉하 오든바 지난이십일오후칠시경에 조양무진회사트상에서 서부측주민간담회를 개최하고종합운동장 동면설치에 대하야적극적으로반대운동을 개시하는동시에 달성공원후편에우취(迂取)할운동장을개시하기로 만장일치 결의하고상설기관 설치에의견이 일치되여 서부진흥회(西部進興會)를 조직하고 간부일동에게 일임하야유치운동을 하기로 결의하고오후십일시경에 폐회하엿는데 위원은다음과갓다고
◇委員=金正鉉 崔鍾競 殷成文 杉原長太郎 洪鍾觀 江頭勝之助 李根茂 松野外七名

測量技術養成所 盟休事件逐解決

【大田】 대전춘일정삼정목(大田春日町三丁目)에잇는 측량기술양성소(測量技術養成所)생도 일백삼십명은 지난십구일 총결속을하야 모교원배척, 취직알선, 제반설비보충 그타수개조건을양성소당국에 제출하고 동맹휴학을 단행하엿다 요구조건을바든동양성소는 즉시 문제의 모교원을 면직처분을 식히엿스므로 별문제업시 해결되여 이십일부터 일제히 등교하엿다한다 그런데 이번 맹휴사건의 주모자라는 성영제(成英濟) 심면유(沈冕裕) 정득수(丁得洙) 로창갑(盧昌甲)등사명은 소관대전서에서 일시검속하엿다가지난십구일에서방하엿다한다

群山府漁港築造 第二期工事計畫
湖南第一目標로道、總督府에 四萬圓補助를申請

【群山】 십이만원의공비로 궁민(窮民)구제사업을아울러 소화칠년부터 삼개년간의계속사업으로되야잇는 문제일군군산어항축조(漁港築造)공사는 작년말까지완료가되얏슴으로 군산부에서는제이긔확장공사비(擴張工事費)로총독부에다 국고이만오천원의각긔보조금을 신청하얏다한다 동보조금이 실현만되면 다소미비라고보아지는 방파제(防波堤)의증축연안축제(沿岸築堤)의 연장등이와공될것으로 그러타면 군산어항도어항으로는조금도손색이업는 호남의 제일을자랑하게되리라한다

少年少女雄辯 第一回─湖南 木浦文局後援

【木浦】 목포의지방잡지(雜誌)로 사회각방면에 만흔공헌이잇는호남평론사(湖南評論社)에서는 본보목포지국후원으로 오는팔월십일일간 목포극장에서 제일회 호남소년소녀웅변대회를 개최할터이라는데 관계당사자는 다음과가튼 규정으로 만반준비에 활동이며 이번소년소녀웅변대회는 십수년이후로 처음인만큼 전례업는 인긔를집중시키고 잇는것으로보아 대회당일의 성황을 예긔한다고한다
大會長 金靈浩 副會長 柳寧禮
審判 車南鎭 朴台圭 金容鎭 朴泰一 金哲鎭
指揮 千吉鎬 鄭鍾鎬
申請期限=七月十五日까지原稿添附하야 提出함
年齡=十二歲以上으로 十八歲까지의男女
演說時間=一人十五分以內
大會賞品=一等一人 金時計一個 二等二人 寫眞箱各一個 三

赤農最高幹部 黃潤慶假出獄

【奉化】 소화칠년녀름경북봉화, 영주(奉化, 榮州)를중심으로한적색농민조합(赤色農民組合)사건에 관련되여든황윤경(黃潤慶)은재작년십이월십일일에 대구지방법원에서 삼년의판결을밧고 이래복역중이든바 만긔인 오는팔월십일일을압두고 지난이십일에 가출옥(假出獄)이되여 고향제인봉화(奉化)로 돌아가다고한다

……음일은바 입원전체가 금부인처녀들으로 일반관중으로 하야금 감탄치안흘수 업섯는데 수상자는 다음과갓다한다
一等 徐德女(七) 沙里院
二等 金少女(七) 平壤
三等 諸葛金(九) 沙里院
四等 李永姬(三) 沙里院
五等 高智淳(一四) 平壤

群山의多年懸案 稅關所屬地開放
一日부터條件附로

【群山】 군산의다년간현안으로되야잇든군산 세관지서소속지개방(群山稅關支署所屬地開放)문제는 과반인천본서에서 조건부로개방을하게되얏슴으로 동지대사용에잇서서는 군산미곡상조합(米穀商組合)이 주동이되야 지대사용조합(地帶使用組合)을조직한다음 오는칠월일일부터 사용케되리라는데 이에따라군산의각곡물수이출업자들에게 편의을주리라한다

教員慰勞會開催

【元山】 원산 해성보통학교후원회(元山海星普校後援會)에서는지난 이십이일 오후두시반부터 동교강당내에서 회원이백여명참석하에 후원회 정긔총회를개최하고 해성보교 교직원위로야유회급 십년을 하로가티근속한 박순극선생의 축하연을래이십구일 오전십이시부터 시내송도원(松濤園)에서 개최키로결의하얏다고한다

賭博軍大量檢擧
廿一日晋州署에서 紳士賭博十二名을

【晋州】 지난달에 진주읍수정정 음식점이층에서 도박단힘미십여명이 진주경찰서에 검거되엇섯다함은 당시보도한바와갓거니와 경찰은 또 다른 도박단이 시내에잇다는 소문을듯고 그간 내사중에잇든바 지난이십일일오후에 시내서봉정(西鳳町)모상점 이층을 경관대오명이 습격하고 현장에서 『마장』노름을하고잇는 정모(鄭某) 박모(朴某)외십인 전부십이명을 도박상습범으로검거하여다가 방금엄중한취조를한다는데 그들피검자는 모다가 부유한 중류계급이상의인물들이라한다

榮普校增築期成

【榮州】 영주공립보통학교에서는 교사가 협착하야 지원자의반수도수용치못함을 유감으로생각하야 지난이십이일오후이시에 영주공보교장학회(獎學會)발긔로면내유지백여명이 동교강당에모여서 림시의장 김종호(金鍾鎬)씨사회로 회측협정과 역원선거를 마친후 제이보교신설과 현재교실증축문제는 면의원회에서 결정키로하고 동네시에 폐회하엿다는데 당선된역원은 아래와갓다한다
會長 權泰沐 副會長 金龍鎬
評議員 全河駿 申振均外十二名
常務幹事 權泰亨 李相浩
幹事 李正熙 李範鎬外二十三名
顧問 金圭年外三名

富川郡下에 豫防注射實施

【仁川】 부천군다주면(多朱面)에는 십구명의 발진지부스환자를 내이여 동지점으로말하면경성급수원등의교통이빈번한곳이라 인천서에서는 가장교통이 빈번한주안역근방에서동예방주사를행하리라는데 시일은다음과갓다한다
富川郡多朱面士忠里一圓 二十四日 二十八日
同 道禾里一圓 二十五日 二十九日

借力藥服用은 疑問의自殺男

【淸州】 차력약(借力藥)을 복용하다가 정신이상이 일어나자살한사건이잇스니 청주본정 사정목에거주하는 조문행(趙文行)은 근벌서사십이 넘은사람으로써 근일차력약을 복용하얏섯는데 이삼일전에 출타하야 도라오지안음으로 집사람들이 차저본즉약오리되는 남일면영운리(南一面永雲里) 산에서목을매여죽은것이판명되얏다는데원인은차력약의소치인지 자세히알수업스나아직까지는복약이원인이되것이라고한다

麗水에赤痢流行

【麗水】 근일려수읍에서는 적리(赤痢)병이 크게류행하야 동정(東町)에서 십여명의환자를 내엿다는바 엄밀히조사하면 이보다몃배이상이되리라하나 일반읍민은 위생에 크게주의함이 조호리라고한다

滿場의熱狂裡에 全朝鮮씨름終幕
中學戰에崇商金君 個人戰에劉君優勝

【平壤】 십륙만부민의비등한인기가운데 무려삼천의관중을 클립막해서 개막된 관서체육회주최 본사평양지국후원의 제오회전조선씨름대회 제이일(결승)은 이십일일오후칠시상십분부터 일반개인(一般個人)제삼회전으로 경기가계속되엿다
쉬임줄을모르고 지루하게나리든장마비도 이날의모임을축하하는듯 오후칠시반부터는 끗치매너도 나도 몰려드는관중은 정각전에 벌서초만원을 이루운가운데 패권을 다투는 각지용사들의 결사적비호의백열전이 전개되여 무려삼천의관중을 열광케 만들엇다
최후결승전에잇서 패권을차지한 평양의려작변에 패권을찻엇든 일반개인에사 유상석(劉相奭)군이 구성(龜城)의 명장 허승화(許承和)군을 삼대령(三對〇)으로 넘겨련이차 패권을 획득하엿고 중등학생개인전은 숭인상업(崇商)의신진인 김석빈(金錫彬)군이 광성고보(光高)의 맹장 리승백(李承伯)군과 접전끄테 삼대이(三對二)로 번외전에는안주(安州)의려장김복순(金福淳)군이 평양의 맹장김창보(金昌步)군을 삼대이(三對二)로 이녀 우승하엿다
희유의 대접전이 필한다음대회장 조만식(曺晩植)씨로부터 우승자에게 우승배(盃)급 상품수여식이잇슨뒤 의미심장한 폐회사와 관서체육회만세 삼창으로 동십이시경 공전의대성황리에 마을다처는데 중등학생개인전, 일반개인전, 번외전의 영예의 우승자와 이일의전적은 다음과갓다

優勝者와戰績

─中等學生個人─
一等 金錫彬(崇商)
二等 李承伯(光高)
三等 金錫斌(崇商)
四等 張永祚(崇高)

─一般個人─
一等 劉相奭(平壤)
二等 許承和(龜城)
三等 申澤善(安州)
四等 李鍾杰(平百)

─番外─
一等 金福淳(安州)
二等 金昌步(平壤)
三等 張東俊(順川)
四等 李山水(平壤)

中等學生個人戰

第二回戰繼續
(崇商)李恒益2─0明永俊(光高)
(崇商)趙珍龍勝─棄金昌俊(崇專)

第三回戰
(崇商)金錫彬2─0李恒益(崇商)
(崇商)張永祚勝─棄金泰煥(崇商)
(光高)李承伯2─1趙珍龍(崇商)
(崇商)金錫斌2─0羅貞虎(崇商)

準決勝
(崇商)金錫彬2─0張永祚(崇商)
(光高)李承伯2─1金錫斌(崇商)

三、四等決戰
(崇商)金錫斌勝─棄張永祚(崇商)

決勝
(崇商)金錫彬 3─2 李承伯(光高)

一般個人戰

六三回戰
(平百)李鍾杰勝─棄吉鳳國(寧邊)
(龜城)許承和2─0金福淳(安州)
(安州)申澤善2─0金鳳奎(平壤)
(平壤)劉相奭2─0張潤成(崇專)

準決勝
(龜城)許承和2─0李鍾杰(平百)
(平壤)劉相奭2─1申澤善(安州)

三四等決勝戰
(安州)申澤善2─0李鍾杰(平百)

決勝
(平壤)劉相奭2─1許承和(龜城)

番外戰

第一回戰
(平壤)崔致林1─0金東洙(宣川)

第二回戰
(平壤)崔致林1─0金景奎(崇專)
(順川)張東俊勝─棄李順赫(平百)
(平壤)金鳳奎1─0李龍人(光高)
(平壤)金昌步1─0金昌檢(寧崇)
(安州)金福淳1─0任錫禹(平壤)
(平壤)李炳魯1─0趙慶允(崇商)
(平壤)李山水1─0金東俊(順天)
(崇專)鄭基燕1─0劉孝興(平壤)

第三回戰
(順川)張東俊1─0崔致林(平壤)
(平壤)金昌步1─0金鳳奎(平壤)
(安州)金福淳1─0李炳魯(平壤)
(平壤)李山水1─0鄭基燕(崇專)

準決勝
(平壤)金昌步2─0張東俊(順川)
(安州)金福淳2─0李山水(平壤)

三、四等決定戰
(順川)張東俊2─0李山水(平壤)

決勝
(安州)金福淳 3─2 金昌步(平壤)

農繁期를期會로 密酒者大量檢擧
─馬山稅務署에서─

【馬山】 마산세무서간세과에서는 각농촌의농번기를 리용하야 서원총출동으로조선주밀조자(朝鮮酒密造者)의조사를 시행하엿는데 지난이십일부터 삼일동안에밀조자검거 건수가 일백칠십여건에달한다고한다

奉天體育會主催 市民運動盛況

【奉天】 봉천체육회(奉天體育會)주최인 전봉천시민대운동회는예정가티지난십륙일오전구시에 지국제운동장에서 개막된바강우로인하야 오전경기만마치고부득이이십일일로연긔하엿든바 당일오전팔시부터 동운동장에서경기를계속하엿다
출전한선수들은 실로백열전을일우엇스며 무려만여명의관객과 각팀응원단의 열광적응원은 장래를진동하엿스며 순서를따라이십여종목의경기를 원만히진행한후 오후칠시경에폐막하게되엿든대각목의전적은 다음과갓다
一萬米마라손 一着 金國鳳(三〇) (三十九分四秒) 二着 鄭仁秀 三着 獨孤陽
商店八〇〇리레─ 一着 金城精米所 以下略

畿湖蹴球第二日
白熱戰을展開한

【永登浦】 본보영등포지국(本報永登浦支局)후원의 제이회긔호축구대회제이일인 이십삼일은 입긔도패청하야 비상한인긔리에오전팔시부터 제이회전이 열렷는데정각전부터 각지에서운집하는관중은 무려만명을넘치어몰도자유로히움지길수업는 대성황이엿다 출장선수들은일층긴장한빛을 띄우고 의긔충천하야 각자필승의긔세로 최후의오분까지 선전(善戰)한결과 결국좌와가튼전적으로 남대문자동차학교(南大門自動車學校)와 시내봉래정(市內蓬萊町)봉래축구단(蓬萊蹴球團)과의 자웅을가릴결승전을 이십사일오후다섯시부터 결행하기로되엿다고한다

(勝) 第二回戰 (負)
永體 二─〇 永活
新活 四─〇 四恩
揮安 一─〇 南自A
南自B 四─一 飛虎
孔德 (抽籤) 永新A
蓬萊 一─〇 安養

(勝) 第三回戰 (負)
南自B 五─三 新話

決勝戰(二十四日決行)
蓬萊 對 南自B

地方人事

▲金鶴應氏(沃川郡屬)堤川郡榮轉人事次本紙沃川支局來訪
▲權庠集氏(堤川郡屬)沃川郡赴任人事次同上
▲金柄鍊氏(義州邑長)新任人事次本社義州支局來訪
▲鄭東沈氏(第七日安息日耶蘇再臨敎會牧師)今般淸津敎會에서元山敎會에新任人事次 本社元山支局來訪
▲柳貢傑氏(本社天安支局長)今月二十二日天安邑自宅에서遭外艱

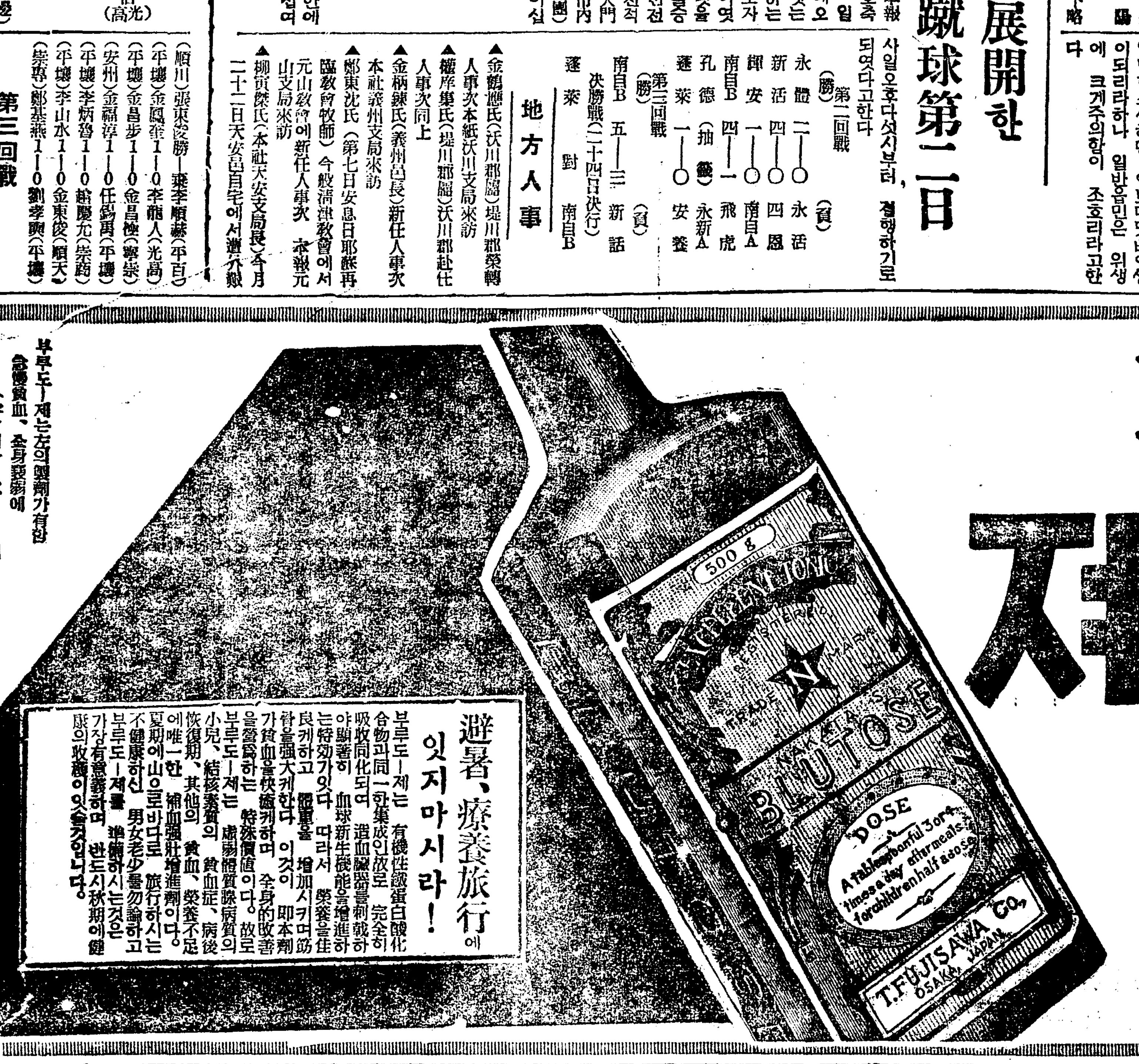

補血强壯新藥
부루도─제
各帝國大學病院 指定常備藥

부루도─제는左의製劑가有함
急慢貧血、全身衰弱에
單味(半ヶ月分 二圓 一ヶ月分 三圓二十錢)
神經衰弱、皮膚病諸疾患에
아르겐(半ヶ月分 二圓三十錢 一ヶ月分 三圓七十錢)
腺病質、虛弱兒童에게
요─도(半ヶ月分 二圓三十錢 一ヶ月分 三圓七十錢)
食慾欠損、產前產後에
키나(半ヶ月分 二圓三十錢 一ヶ月分 三圓七十錢)
肺結核、慢性氣管炎에
구아야콜(半ヶ月分 二圓六十錢 一ヶ月分 四圓三十錢)
「活動의源泉」이란冊子 請求次第進呈

避暑、療養旅行에 잇지마시라!
부루도─제는 有機性鐵蛋白酸化合物과同一한集成인故로 完全히吸收同化되여 造血臟器를刺戟하야顯著히 血球新生機能을增進하는特效가잇다 따라서 榮養을佳良케하고 體重을 增加시키며筋骨을强大케한다 이것이 即本劑가貧血을快癒케하며 全身的改善을發揮하는 特殊價値이다。故로부루도─제는 虛弱體質腺病質의小兒、結核素質의 貧血症、病後恢復期、其他의 貧血、榮養不足에唯一한 補血强壯增進劑이다。夏期에山으로바다로 旅行하시는不健康하신 男女老少를勿論하고부루도─제를 準備하시는것은가장有意義하며 반드시秋期에健康의收穫이잇슬것입니다。

株式會社 藤澤友吉京城支店 京城府西小門町
本店 大阪道修町
KB─56